

“福祉コミュニケーション社協かとり”は年4回市民のみなさまにお役に立つ福祉情報をお届けします

ふれあいネットワーク



社協

福祉コミュニケーション

かとり

No.1



香取市社会福祉協議会 4月1日スタート

撮影場所 / 市立栗源保育園

安心して暮らせる
街づくりをめざして

社会福祉法人佐原市社会福祉協議会、社会福祉法人小見川町社会福祉協議会、社会福祉法人山田町社会福祉協議会、社会福祉法人栗源町社会福祉協議会は、4月1日に合併し、社会福祉法人香取市社会福祉協議会として新たな第一歩を踏み出しました。

香取市社会福祉協議会は、市民のみなさまが安心して暮らせるまちづくりを第一に、そして地域、世代を超えた交流を大切に、そこに住む人たちの心と心が通じ合えるような、そんな事業を展開していきたいと考えます。

もくじ

- 会長あいさつ 2ページ
- 理事・監事・評議員の紹介 2ページ
- 地区社協・事務局の紹介 3ページ
- 社会福祉協議会の事業概要 4ページ
- 一般会計(予算・決算) 5ページ
- 在宅福祉事業及び特別会計(予算・決算) ... 6ページ
- ボランティア団体の紹介 7ページ
- 寄付者の紹介 7ページ
- お知らせ 8ページ

香取市社会福祉協議会の 発足にあたり

会長 田中量賢



香取市社会福祉協議会の発足にあたり一言ご挨拶申し上げます。

香取市民の皆様には、日頃より社会福祉協議会の運営に温かいご理解とご協力を賜り厚く御礼申し上げます。

永年にわたり、各地域の皆様と共に歩んで参りました社会福祉協議会は、1市3町の合併に伴いまして平成18年4月1日に新しく香取市社会福祉協議会として誕生いたしました。

新しい社会福祉協議会の誕生にご尽力くださいました市・町の関係者と合併協議会委員の皆様のご労苦に対しまして心より感謝申し上げます。

なお、この度の合併によりまして香取市社会福祉協議会の会長職を拝命いただいたところでありますが、改めて責任の重大さから身の引き締まる思いであります。

申し上げるまでもなく社会福祉協議会の運営は、市から交付される補助金と市民にお願いし

ている一般会費そして介護保険による事業収益が主な財源となっておりまして、如何に自主財源を確保するかが重要な課題であります。

特に、各種の事業を実施する上で必要となります一般会費につきましては、景気回復の兆しが見えてきたとは言え未だに経済状況が悪い中、誠に恐縮に存じますがご協力賜りたくお願い申し上げます。

発足して日が浅いため、一般会費の納入方法や運営面におきまして皆様にご迷惑とご不便をおかけしておりますが、一日も早く事務・事業が円滑に行えるよう執行体制の確立に取り組んでまいります。

今後は、理事・評議員・職員一丸となりまして市民に歓迎される組織づくりと福祉サービスの提供を最優先に位置づけ、自主財源の確保に向けた事業の展開や介護保険サービスの安定化を図ると共に、徹底した事務・事業の見直しを行って歳出の削減に努めて参りますので一層のご指導・ご鞭撻を賜りたくお願い申し上げます。

最後に、新生・香取市の益々のご発展と市民の皆様方のご健勝を祈念申し上げます。ご挨拶といたします。

香取市社協理事・監事・評議員の紹介

事業内容や予算等、社会福祉協議会の業務に関する重要事項を審議するため、次の方々を役員として任命いたしました。役員の皆様には、2年間の任期中、市福祉発展の為に尽力いただきます。

社会福祉法人香取市社会福祉協議会 理事・監事・評議員名簿 (任期 平成18年4月1日から平成20年3月31日) 平成18年4月1日現在

職名	氏名	地区	備考
評議員	森田 清二	佐原	民生委員児童委員協議会
	佐久間 吉郎	小見川	
	菅谷 泰輔	山田	
	伊藤 健壽	栗源	
	明妻 清之	佐原	地区社会福祉協議会
	人見 権右衛門	小見川	
	木内 正	山田	
	斎木 啓子	栗源	
	藤崎 恒雄	佐原	学識経験者
	市川 浩行	佐原	
	菅澤 功	小見川	
	木内 衛	山田	
	岡田 秀夫	栗源	ボランティア(団体)代表
	小泉 勉	佐原	
	竹蓋 伸六	山田	
	井口 清	栗源	
	伊藤 文子	佐原	母子福祉協力員協議会
	高橋 幸子	小見川	
	小林 富美子	山田	
	高木 美津江	栗源	
川口 武	小見川	社会福祉施設	
都祭 栄一	山田		
多田 晴雄	栗源		
※			高齢者クラブ連合会
吉原 文雄	佐原	身体障害者福祉会	
鶴岡 大丈	佐原	手をつなぐ親の会	
城之内 義雄	佐原	商工会議所	
亀谷 秀夫	佐原	医師会	
香取 浩	佐原	教育委員会	
佐藤 孝志	佐原	青少年相談員協議会	
菅井 孝	佐原	行政機関の職員	

職名	氏名	地区	備考
会長	田中 量賢	佐原	社会福祉施設
副会長	伊藤 辰夫	小見川	地区社会福祉協議会
	大照 堯弘	山田	民生委員児童委員協議会
	平川 剛忍	栗源	
理事	香取 昭一	佐原	地区社会福祉協議会
	越後 信一	小見川	
	千代田 學	佐原	
	青柳 日出男	山田	
	角田 和男	栗源	学識経験者
	窪木 敏雄	佐原	
	八角 是文	小見川	
	細野 昌男	山田	
監事	本宮 敏雄	栗源	区長会
	尾形 忠志	佐原	ボランティア(団体)代表
	篠塚 俊子	小見川	学識経験者
	菅佐原 源治郎	小見川	
	大野 登士	山田	



理事会の様子

訃報

旧山田町で社協副会長や民生委員児童委員協議会会長を努めるなど、長きにわたり福祉の発展にご尽力された副会長の 大照堯弘氏が、5月13日、逝去されました。
謹んでお悔やみ申し上げます。

一般会費納入 の お願い

香取市社協では、これまで各社協(佐原:800円、小見川:500円、山田:1,000円、栗源:1,000円)でご協力いただいております。一般会費を800円で統一することといたしました。

みなさまから寄せられた会費は、香取市社協(本所・支所)及び地区社協運営費として、また、各支所で行っている独自事業の事業費として、地域福祉サービスの充実のため活用させていただきます。

なお、山田支所、栗源支所では、一般会費とは別に支所の運営費及び事業費として200円いただくことになりましたので、これまで通り1,000円でのご協力をお

願いしております。

会費の納入にあたっては、地区社協役員及び行政協力員のみならず、みなさまにご協力いただき集金しておりますので、みなさまのご理解ご協力をお願いいたします。

また、賛助会員、法人会員を随時募集しております。当協議会活動の趣旨にご賛同いただける方は是非ご入会ください。

※社協は、みなさまから寄せられた会費の他、市補助金(受託金)、共同募金配分金等により運営しております。

※「社協」とは、社会福祉協議会の略です。

【問い合わせ】本所 54-4410

※高齢者クラブ連合会は会長が決定していないため空欄となっております。

地域に身近な社協として 市内23地区社協設置

■地区社協とは

地区社協は、住民にとって最も身近な社協として、地域住民が主体となり組織されている任意の団体です。地区の福祉課題を捉え、より具体的な福祉活動（事業）を展開していく住民が主役となった福祉のまちづくりの推進役と言えます。

平成18年4月1日現在、香取市全域をカバーする23の地区社協が設置されています。

■地区社協の構成

行政協力員や民生委員児童委員、母子福祉協力員を中心に、ボランティア団体、学校・PTA、老人クラブなど、地域

の諸団体や、社会福祉施設などの様々な組織、団体、個人などで構成されています。

■市社協と地区社協との関係

地区内の福祉課題に対して主体的・自発的・計画的に取り組み地区社協に対し、市社協は活動に必要な財政支援をはじめ、活動拠点の整備・設置の援助や、活動についての相談、助言、情報提供、研修会、情報交換会などの支援を行います。

また、一つの地区で対応、解決できない福祉課題あるいは各地区が共通して抱える課題は全市的な福祉課題として捉え、市社協が地区社協と協力してこれにあたります。

佐原	香取地区社協
	香西地区社協
	東大戸地区社協
	瑞穂地区社協
	津宮地区社協
	大倉地区社協
	新島地区社協
	北佐原地区社協
	新宿地区社協
本宿地区社協	
小見川	小見川中央地区社協
	小見川北地区社協
	小見川西地区社協
	小見川東地区社協
山田	小見川南地区社協
	八都小学区地区社協
	八都第二小学区地区社協
	府馬小学区地区社協
	第一山倉小学区地区社協
栗源	山倉小学区地区社協
	栗源地区社協
	高萩地区社協
	沢地区社協

※「地区社協」とは地区社会福祉協議会の略です。

小見川支所



〒289-0312 香取市本郷62
香取市小見川福祉センター内
TEL 0478 (83) 7071 FAX 0478 (83) 1384

総勢35名からなる私達、小見川支所は、香取市小見川福祉センターさくら館の中に事務所があります。市町村合併に伴って、ベテラン職員からバトンを渡されたばかりの4名の事務職員以外は、すべて介護保険事業に携わっている職員です。ケアマネージャーやホームヘルパー、看護師、准看護師、移動入浴車を操るオペレーターなど、様々な職種に満ち溢れ、利用者のお宅と事務所をパタパタ行き来している毎日です。「いつてきま〜す」「ただいまもどりました〜」「おつかれさまで〜す」こんな会話が絶え間なく響く、元気いっぱいのお仕事です。バトンの感触にまだ慣れない私達ではありますが、早く皆様のお役に立てるよう、精一杯走っていきます。

本所



〒287-0001 香取市佐原口2116-1
TEL 0478 (54) 4410 FAX 0478 (54) 4797

「おはようございます。香取市社協でございます。」朝、電話の応対から一日が始まる。電話の内容は様々だ。移送サービス利用者から手配の振替やキャンセル、訪問介護事業者からケアマネージャーやサービス提供責任者への業務連絡など多岐にわたる。特に休み明けなどは一日中電話が鳴り止むことはない。そんな本所は香取市役所の裏を流れる十間川のほとりの少し奥まったところにある。場所は旧佐原市社協と変わってはいないが初めて来所される方には少しわかりづらいかもしれない。以前から佐原区中心におこなっていた事業は継続しておこないつながりながら本所として香取市全体に事業を広めながら日々福祉の向上に職員一同励んでまいります。

栗源支所



〒287-0102 香取市岩部3447
香取市栗源公民館内
TEL 0478 (75) 2118 FAX 0478 (75) 2477

栗源支所は栗源公民館に事務所を置き、支所長をはじめ女性ばかり5名(うちヘルパー2名)の職員体制。独自事業として「あんしん声かけネットワーク事業」「愛の晩ごはん」など名前を聞いただけでも和むような事業がいくつかあります。事務所内はいつも訪れるボランティアさんや関係団体のみなさんでにぎやか。これからも地域のみなさんの情報交換の場であり、お役に立てる社協でありたいと職員一同張り切っています。お気軽にお立ち寄りください。

山田支所



〒289-0407 香取市仁良300-1
香取市山田區事務所内
TEL 0478 (78) 1056 FAX 0478 (78) 4930

山田支所は、この3月下旬に現在の香取市山田區事務所2階に引越をしました。きれい広い広々とした事務所(きれい過ぎて落ち着かないような気も…)で、3名の職員が日夜、地域福祉向上の為にがんばっております。しかし、3名のうち2名は行政からの出向職員のため、今年度は異動も重なり、2名とも福祉初体験の新人です。こんな山田支所では、ボランティア団体の活動支援や、アルミ缶リサイクル事業、中学生と高齢者との交流会など、地域や世代を超えた人と人との関わり(交流)を大切にしたい、心と心のふれあいまちづくりを目指してがんばっております。

事業を紹介します。

地域福祉事業

共同募金運動の拡充と配分事業

赤い羽根募金、歳末たすけあい募金運動の拡充と事業の充実に努めます。



地区社会福祉協議会活動の援護

地区社協の活動に対し必要な支援を行います。

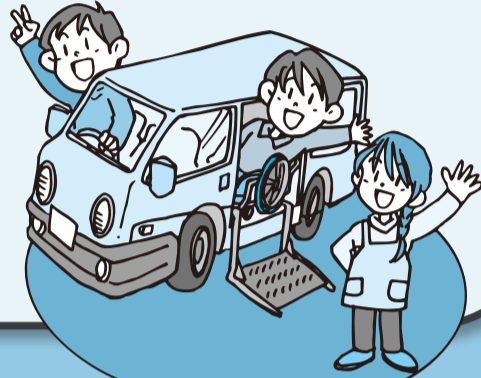

ボランティア活動の普及促進

ボランティア団体に対する助成や、連絡協議会による講習会など活動に対する支援を行います。



民生委員児童委員、母子福祉協力員等関係団体との連携

地域福祉の充実に図るため、関係団体との連携・強化を図ります。



地域福祉権利擁護事業の推進と成年後見制度への援助

高齢者や障害者の方々が、住み慣れた地域で安心して自立した生活が送れるように、福祉サービスの利用などに関わる相談やお手伝い（援助）をし、その生活を支援します。



このマークの意味知ってますか？



このマークは、社会福祉および社会福祉協議会の「社」を図案化し、「手を取りあって、明るいしあわせな社会を建設する姿」を表現しています。

(昭和47年6月、全国社会福祉協議会で制定されたものです。)

社会福祉協議会ってどのような組織なの？

◆社会福祉法人

社会福祉協議会は、社会福祉活動を推進し、営利を目的としない社会福祉法人格を持った民間の福祉団体です。昭和26年に制定された社会福祉事業法（現在の「社会福祉法」）に基づき、設置されています。

◆福祉のまちづくりの実現

社会福祉協議会は、それぞれの都道府県、市区町村で、地域に暮らす皆様のほか、民生委員児童委員、社会福祉施設、社会福祉法人等の社会福祉関係者、保健・医療・教育など関係機関の参加・協力のもと、地域の人々が住み慣れたまちで安心して生活することのできる「福祉のまちづくり」の実現を目指した様々な活動を行っています。

社会福祉協議会の

重点目標

- ① 社会福祉協議会の運営と組織の充実・強化
- ② 共同募金運動の実施
- ③ 居宅生活支援事業の推進
- ④ 資金貸付事業の充実
- ⑤ 地域ぐるみ福祉振興基金の効果的な運用
- ⑥ 地域福祉サービス事業の充実
- ⑦ 介護保険事業の充実・強化

一般会計

勘定科目	平成18年度予算 香取市社協	平成17年度決算				
		4社協合計	佐原市社協	小見川町社協	山田町社協	栗源町社協
経常活動による収支						
経常収入計 (1)	186,343,000	149,494,501	68,849,386	31,859,929	17,839,323	30,945,863
1 会費収入	18,498,000	18,050,745	9,101,245	4,665,500	2,872,000	1,412,000
2 寄附金収入	4,800,000	5,140,983	1,833,852	1,068,198	996,067	1,242,866
3 経常経費補助金収入	34,545,000	34,698,650	538,650	11,064,000	9,983,000	13,113,000
4 助成金収入	556,000	534,000	195,000	110,000	150,000	79,000
5 受託金収入	31,602,000	21,971,185	12,584,577	140,600	797,808	8,448,200
6 事業収入	3,714,000	3,981,762	2,042,413	0	101,800	1,837,549
7 支援費収入	5,876,000	3,692,240	3,692,240	0	0	0
8 貸付事業等収入	1,140,000	1,428,000	601,000	539,000	10,000	278,000
9 共同募金配分金収入	17,629,000	16,509,806	7,009,858	4,990,000	1,580,821	2,929,127
10 利用料収入	0	1,063,630	0	1,063,630	0	0
11 雑収入	101,000	603,696	53,965	280,599	36,392	232,740
12 受取利息配当金収入	379,000	470,314	456,078	4,402	9,435	399
13 会計単位間繰入金収入	27,957,000	19,986,000	16,097,000	3,889,000	0	0
14 経理区分間繰入金収入	39,546,000	21,363,490	14,643,508	4,045,000	1,302,000	1,372,982
経常支出計 (2)	168,396,000	172,592,197	74,361,842	49,101,897	18,155,220	30,973,238
1 人件費支出	62,614,000	73,022,122	30,368,214	18,223,551	5,915,037	18,515,320
2 事務費支出	17,627,000	10,227,469	3,231,608	2,767,225	2,270,303	1,958,333
3 事業費支出	37,408,000	30,194,309	17,506,563	3,009,670	4,793,700	4,884,376
4 貸付事業等支出	1,500,000	1,410,000	730,000	630,000	50,000	0
5 助成金支出	8,836,000	19,367,795	4,203,744	13,564,051	1,300,000	300,000
6 負担金支出	865,000	6,817,825	3,678,205	1,872,400	95,220	1,172,000
7 共同募金配分金事業費	0	10,019,850	0	4,990,000	2,259,623	2,770,227
8 返還金支出	0	169,337	0	0	169,337	0
9 経理区分間繰入金支出	39,546,000	21,363,490	14,643,508	4,045,000	1,302,000	1,372,982
経常活動資金収支差額 (3)=(1)-(2)	17,947,000	△ 23,097,696	△ 5,512,456	△ 17,241,968	△ 315,897	△ 27,375
施設整備等による収支						
施設整備等収入計 (4)	0	0	0	0	0	0
1 施設整備等補助金収入	0	0	0	0	0	0
2 固定資産売却収入	0	0	0	0	0	0
3 元入金収入	0	0	0	0	0	0
施設整備等支出計 (5)	0	1,229,925	0	1,090,425	0	139,500
1 固定資産取得支出	0	1,229,925	0	1,090,425	0	139,500
2 元入金支出	0	0	0	0	0	0
施設整備等資金収支差額 (6)=(4)-(5)	0	△ 1,229,925	0	△ 1,090,425	0	△ 139,500
財務活動による収支						
財務収入計 (7)	0	26,986,830	6,493,450	18,027,380	0	2,466,000
1 積立金取崩収入	0	21,640,350	0	12,680,900	0	2,466,000
2 その他の収入	0	5,346,480	6,493,450	5,346,480	0	0
財務支出計 (8)	23,654,000	7,591,470	2,363,003	1,873,570	1,064,767	2,290,130
1 積立預金積立支出	10,704,000	4,358,440	2,363,003	350	519,087	1,476,000
2 その他の支出	12,950,000	0	0	1,873,220	545,680	814,130
3 流動資産評価減による 資産減少等	0	0	0	0	0	0
財務活動資金収支差額 (9)=(7)-(8)	△ 23,654,000	19,395,360	4,130,447	16,153,810	△ 1,064,767	175,870
予備費 (10)	2,415,000	0	0	0	0	0
当期資金収支差額合計 (11)=(3)+(6)+(9)-(10)	△ 8,122,000	△ 4,932,261	△ 1,382,009	△ 2,178,583	△ 1,380,664	8,995
前期末支払資金残高 (12)	8,122,000	21,024,351	2,680,677	10,128,314	5,876,021	2,339,339
当期末支払残高 (11)+(12)	0	16,092,090	1,298,668	7,949,731	4,495,357	2,348,334

資金貸付事業

生活福祉資金、老障資金、小口資金貸付事業などにより、自立更生を助け、安定した生活を営めるよう支援します。



心配ごと相談所の開

日常生活におけるさまざまな悩みごとに対して、民生委員児童委員を中心とした相談員が、問題解決に向けた適切な助言・援助を行います。



生活相談

日常生活用具の貸付

寝たきりの高齢者や身体の不自由な方を対象に、ベッド、車椅子などの日常生活用具を有料で貸し出しております。

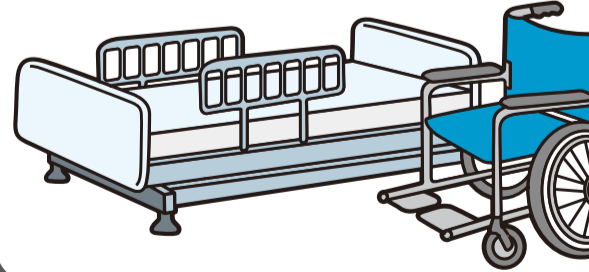

在宅福祉事業

ご自宅にうかがう介護サービス

ご本人がもっている能力に応じ自立した日常生活を営むことができるよう、入浴、排泄、食事の介助、その他生活全般にわたる援助を行います。

- ホームヘルパーの訪問
 - ・介護保険 訪問介護事業
 - ・介護保険 介護予防訪問介護事業
 - ・障害者自立支援法居宅介護事業
- 訪問入浴車による入浴介護
 - ・介護保険 訪問入浴事業
 - ・介護保険 介護予防訪問入浴事業



日常生活を送るうえで家事などの援助が必要な高齢者の方に、ホームヘルパーが訪問して援助を行います（要介護認定で非該当“自立”と判定された方が対象です）。

- ・生活管理指導員派遣事業（香取市委託事業）

ご自宅へお届けします

紙おむつ・尿とりパッド等をお届けします。

- ・紙おむつ給付事業（香取市介護保険特別給付）
- ・障害者紙おむつ等給付事業（香取市委託事業）
- ・高齢者家族介護用品支給事業（香取市委託事業）

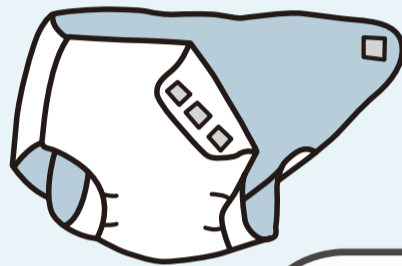

おおむね65歳以上の方のみでお住まいの世帯を対象に食の確保と安否確認を行うことを目的として、お弁当の宅配を行います。

- ・高齢者配食サービス事業（香取市委託事業）

介護計画の作成

ご本人がもっている能力に応じ自立した日常生活を営むことができるよう、介護支援専門員（ケアマネジャー）が介護の計画を作成いたします。

利用料は全額保険負担（無料）です。

- ・介護保険 居宅介護支援事業



※香取市委託事業・介護保険特別給付事業の利用については、事前に香取市役所（各区事務所）にて申請が必要となります。

※ご不明な点は、お気軽に社協までお問い合わせください。

特別会計

勘定科目	平成18年度予算 香取市社協	平成17年度決算		
		2社協合計	佐原市社協	小見川町社協
経常活動による収支				
経常収入計 (1)	184,825,000	131,790,325	76,250,370	55,539,955
1 受託金収入	3,316,000	1,635,690	1,635,690	0
2 介護保険収入	127,103,000	130,042,965	74,510,075	55,532,890
3 雑収入	103,000	104,497	104,497	0
4 受取利息配当金収入	15,000	7,173	108	7,065
8 経理区分間繰入金収入	54,288,000	0	0	0
経常支出計 (2)	212,231,000	128,672,592	86,694,329	41,978,263
1 人件費支出	94,644,000	85,322,656	52,127,371	33,195,285
2 事務費支出	2,613,000	3,778,619	2,070,619	1,708,000
3 事業費支出	32,085,000	19,185,257	16,359,279	2,825,978
4 負担金支出	644,000	400,060	40,060	360,000
5 会計単位間繰入金支出	27,957,000	19,986,000	16,097,000	3,889,000
6 経理区分間繰入金支出	54,288,000	0	0	0
経常活動資金収支差額 (3)=(1)-(2)	△ 27,406,000	3,117,733	△ 10,443,959	13,561,692
施設整備等による収支				
施設整備等収入計 (4)	0	0	0	0
1 施設整備等補助金収入	0	0	0	0
2 固定資産売却収入	0	0	0	0
3 元入金収入	0	0	0	0
施設整備等支出計 (5)	0	0	0	0
1 固定資産取得支出	0	0	0	0
2 元入金支出	0	0	0	0
施設整備等資金収支差額 (6)=(4)-(5)	0	0	0	0
財務活動による収支				
財務収入計 (7)	0	0	0	0
1 積立金取崩収入	0	0	0	0
2 その他の収入	0	0	0	0
財務支出計 (8)	0	5,000,000	0	5,000,000
1 積立預金積立支出	0	5,000,000	0	5,000,000
2 その他の支出	0	0	0	0
3 流動資産評価減による 資産減少等	0	0	0	0
財務活動資金収支差額 (9)=(7)-(8)	0	△ 5,000,000	0	△ 5,000,000
予備費 (10)	350,000	0	0	0
当期資金収支差額合計 (11)=(3)+(6)+(9)-(10)	△ 27,756,000	△ 1,882,267	△ 10,443,959	8,561,692
前期末支払資金残高 (12)	27,756,000	31,789,439	14,917,938	16,871,501
当期末支払残高 (11)+(12)	0	29,907,172	4,473,979	25,433,193

※山田町社協、栗源町社協は、平成17年度特別会計事業を実施していません。

通院等の外出支援サービス

医療機関への受診や退院、福祉施設への入退所の際、福祉車両による移送を行います（下肢の不自由な要介護者、障害者の方で、車椅子や寝台を使用しなければ外出することができない方が対象です）。

- ・高齢者等外出支援サービス事業（香取市委託事業）



地域福祉権利擁護事業のお知らせ

この事業は、高齢者や障害者の方々が、住み慣れた地域で安心して自立した生活が送れるように、福祉サービスの利用などに関わる相談やお手伝い(援助)をし、その生活を支援する事業です。

●相談の具体的な例

- お金の出し入れなど、日常的な金銭の管理に不安がある。
- 自分の知らないうちに預貯金引き出されたり、年金が勝手に使われている。
- 通帳や印鑑の保管に不安がある。
- 一人暮らしの生活や将来の生活に不安がある。
- 福祉サービスの利用手続きや介護保険の申請援助等をして

欲しい。

●対象となる方

認知症の高齢者、知的障害者、精神障害者等で判断能力が十分でない方や虚弱な高齢者、身体にハンディがあるため日常生活での福祉サービスの利用や、金銭管理等がうまくできない方々が対象になります。

●お手伝いする人

社会福祉協議会は、地域福祉を推進する公共性の高い非営利組織です。相談からサービスの提供にいたるまで、社会福祉協議会の「専門員」「生活支援員」が責任を持って援助いたします。また、援助の内容に不満がありましたら、いつでも申し出ることができます。

ボランティア団体の紹介① 栗源さくらの会

地域の
ために!

5月19日、栗源さくらの会では小雨模様の中、桜ヶ丘の除草作業を行いました。昨年3月、栗源中学校周辺に植えられた136本の大島桜の管理育成を行うボランティアグループ栗源さくらの会。この日は12名の会員が作業に参加しました。入梅を思わせる天候が続くこの頃ですが、「この位の天気の方が草刈は良くできる」と積極的に取り掛かっていました。急斜面や凸凹斜面も難なく刈り終え、雨と汗に濡れながらも充実感いっぱいの皆さんでした。



ご寄付ありがとうございます。

今回は、旧佐原市、小見川町、山田町、栗源町社会福祉協議会で発行しておりました広報紙最終号から5月末日までにご寄付いただいた方々を紹介いたします。(敬称略、順不同)

一般寄付金

金額等	氏名	金額等	氏名
927,456円	匿名	12,000円	匿名
301,893円	小見川町役場課長補佐係長会	10,902円	匿名
250,000円	栗源貸衣装部	10,000円	すみれ会、日下部永子、さくの会、佐原めぐみ保育園、荒井功、林嘉昭、窪木和男、畔蒜惣市、匿名
111,991円	ふるさとフェスタさくら実行委員会	8,412円	山田町文化協会歌謡部
100,000円	匿名	7,234円	匿名
70,000円	地藏院檀信徒一同	6,927円	本宮書道教室
60,000円	日蓮宗千葉県東部宗務所	5,000円	芹川和男
50,000円	長月会、高見盛関	4,147円	小見川町役場課長会
37,911円	八都小学校卒業生代表 岩立晴雄	3,120円	匿名
32,643円	二水会	2,580円	親子ふれあい教室
30,000円	白百合幼稚園	2,000円	押花教室さくら会、本宮昇
22,414円	香取市立小見川中学校	1,665円	小見川文化協会
20,585円	ボランティアカワグチ代表 川口静	1,535円	文化財めぐり
20,000円	ダンス・デ・アミーゴ、岡田亨枝、連合千葉佐原地域協議会	1,500円	匿名
15,000円	フレンドリー、香取農業共済組合	1,000円	原野奈保子
13,901円	山田歌謡愛好会	973円	山田大学
12,500円	旧小見川町補佐係長会	937円	スキークラブ
		29円	匿名

賛助会費

10,000円	石井順太郎、窪木敏雄
5,000円	佐原点字サークル

テレカ	小林孝二、住友金属工業(株)鹿島製鉄所並びに関係会社 世話人 山内輝雄、匿名
ベルマーク	黒田昌子
介護用品	美鈴
日用品	議会事務局
その他	美鈴、綿興産株式会社

高見盛関 からもいただきました



5月25日、みなさんご存知の角界の口ポコッポこと「高見盛関」が香取市役所を訪れ、社会福祉の為に5万円のご寄付をいただきました。

わたしたちが寄付した物はどうなるの？

みなさまからいただいた寄付は、次のような形で活用させていただいております。

【お金】は地域ぐるみ福祉振興基金やみきお育英資金などへ積み立てられ、市福祉充実の為に活用します。

【古切手】は、回収業者に買い取ってもらい、日常生活用具貸出用の車椅子などの購入費にあてられます。

【ハイウェイカード等】のプリペイドカードは、収集業者を通して換金され、発展途上国への支援活動などとして活用されます。

【アルミ缶・プルタブ】は車椅子などに形を変え(※)、市内の福祉施設へ寄贈しております。

※以前、缶ジュースのプルタブは、蓋を開けると缶と離れはなれになっていたのですが、一部の心無い人たちが、プルタブを道端や川などに捨ててしまい、動物が餌と間違えて、飲み込んで病気になったり死んだりしました。

それで、「プルタブを捨てないで集めよう(車イスにしよう)！」ということで、プルタブ回収の活動が始まったそうです。

収集されたプルタブやアルミ缶は、廃品回収業者などに買い取ってもらい(=換金して)、車椅子などを購入することができます。プルタブが直接車椅子と交換できるわけではありません。また、換金してもらう時は、重さで量るので、プルタブだけより缶と一緒にの方が効率がよいです。

プルタブ・アルミ缶

宮崎、房総の会、福田かい、川口芳江、岡野君枝、根本里香、松本清晴、高橋せつ、高岡まさ、山口祥江

アルミ缶回収協力校

八都小学校、八都第二小学校、府馬小学校、第一山倉小学校、山倉小学校

古切手

永作成子、山本とし子、田村清、岩山よし、小見川郵便局、鈴木優花、佐原印刷(株)、市福祉事務所、水郷運輸(株)、千代原千嘉、清水幸美、小林孝二、石井康規、小笹きみ、(株)三興組、小林輝子、小川すい、(株)デリックス、田中自動車(株)、佐原市農業協同組合、尾形くら、香取、宮増伸彦、市福祉推進課、住友金属工業(株)鹿島製鉄所並びに関係会社 世話人 山内輝雄、湯浅勝美、火木ひまわり卓球会、佐原健康友の会、佐原小学校PTA、千葉銀行佐原支店、伊能忠敬記念館、匿名

INFORMATION

ご連絡ください

「社協かとり」は、新聞折込でみなさまにお届けします。
これまでと配布方法が変わったことによりお手元に広報が届かない方がお近くにおられましたら、社会福祉協議会までご連絡ください。

【問い合わせ】 本所・支所

広告募集!

社協かとりでは、広告掲載者を募集します。
【問い合わせ】 本所

緊急募集!子ども見守隊

最近、小学生の下校時に子供たちを狙った事件が多発しております。
そこで、社会福祉協議会では子ども見守隊を募集し、子供たちを凶悪な犯罪から守りたいと思います。

下校時に合わせたウォーキングなど、地域の目で子供たちを守りましょう。
子ども見守隊に参加いただける方は、社会福祉協議会本所までご連絡ください。

なお、実施方法等については、参加いただける方と考えていきたいと思
います。

【問い合わせ】 本所

子供リサイクル用品のご案内

山田支所では、チャイルドシート、ベビーカーなど不要となった子供用品のリサイクル活動を行っております。

不要の子供用品がございましたら、社会福祉協議会へお持ちください。

また、リサイクル用品でもきれいな物もございますので、購入の前に一度お問い合わせください。

【現在のお預かり品】

ベビーラック(2)・ベビーキャリア(1)・おもちゃ(5)・歩
行器(2)・ベビーバス(1)・おまる(和式トイレ用)(1)

【問い合わせ】 山田支所

急募

非常勤看護師・ 准看護師募集

訪問入浴事業実施に伴い看護師及び准看護師を募
集いたします。

業務内容 訪問入浴車による入浴介護

応募資格 看護師・准看護師の有資格者

応募方法 写真貼付の履歴書、免許証の写しを提出

受付 小見川支所にて随時受付

平成18年度心配ごと相談日程表

(毎週木曜日・10時～3時まで)

日程	場所	担当	日程	場所	担当
7月 6日	佐原	尾形忠志・弓削富榮	11月16日	栗源	斎木充枝・古川信一
7月13日	小見川	木村勇・山本とし子	11月30日	佐原	森田清二・竹本房子
7月20日	山田	寺本太平	12月 7日	小見川	青柳さち子・山本とし子
7月27日	栗源	島田勝行・菅井武	12月14日	山田	木内毅・木内祥夫
8月 3日	佐原	越川玉壽・竹本房子	12月21日	栗源	平川剛忍・島田勝行
8月10日	小見川	篠塚敬治・小山田和郎	平成19年 1月11日	佐原	越川玉壽・林優子
8月17日	山田	青柳日出男・八本紘一	1月18日	小見川	篠塚敬治・栗田義彦
8月24日	栗源	伊藤健寿・堀越勇	1月25日	山田	高木富美枝・岩立節子
8月31日	佐原	本宮宏純・林優子	2月 1日	栗源	青柳教明・菅井武
9月 7日	小見川	菅谷君枝・栗田義彦	2月 8日	佐原	尾形忠志・富田良子
9月14日	山田	山田良俊・飯田一子	2月15日	小見川	木村勇・西岡敏明
9月21日	栗源	齋藤勝幸・佐藤敦子	2月22日	山田	大野登士・高木登・平野明
9月28日	佐原	香取進・富田良子	3月 1日	栗源	伊藤健寿・齋藤勝幸
10月 5日	小見川	西岡敏明・石橋忠幸	3月 8日	佐原	本宮宏純・弓削富榮
10月12日	山田	木内正・林幹雄	3月15日	小見川	菅谷君枝・石橋忠幸
10月19日	栗源	八代浩・齋藤勝治	3月22日	山田	菅谷泰輔・葛見英雄
10月26日	佐原	椿清之助・弓削富榮	3月29日	栗源	堀越勇・佐藤敦子
11月 2日	小見川	林三和子・小山田和郎			
11月 9日	山田	竹蓋政彦・鈴木道子			

佐原：香取市社会福祉協議会・本所会議室 小見川：香取市小見川福祉センター
山田：旧山田町社会福祉センター・和室 栗源：香取市栗源公民館

非常勤ヘルパー募集

あなたの余暇時間を使って地域福祉に貢献して
みませんか。

業務内容 ホームヘルパー派遣事業等

応募資格 ホームヘルパー3級以上取得者

応募方法 写真貼付の履歴書、有資格者は免許
の写しを提出

受付 各支所にて随時受付

平成18年度千葉県介護支援専門員 実務研修受講試験の実施について

期 日 10月22日(日)午前10時～12時

受験資格 医療・保健・福祉分野の有資格者で一定期間以上の実務
経験のある方

申込書配布期間 7月12日(水)～8月4日(金)

申込書配布場所 県健康福祉センター、市町村介護保険担当課、社
会福祉協議会など

申込受付期間 7月18日(火)～8月5日(土)消印有効 簡易書留
による郵送のみの受付になります。

【問い合わせ】 千葉県社会福祉協議会 ☎043(204)1610

本所…☎54-4410 小見川…☎83-7071 山田…☎78-1056 栗源…☎75-2118

編集後記

ボクは社協で飼われているメダカです。仲間とのかに水槽の中で暮らしていただんです。ところが、なにやら最近ではガッペイなるものをしたということ、職員のみならずいつもバタバタと忙しそう、今日もボク達のゴハンを忘れてしまっているみたいで、アツソウソウ、今日のボクの役目は編集後記を書くことなので早速社協の仕事って、介護保険事業や市からの委託事業を中心に、福祉に関する相談業務や貸付、権利擁護事業、地区社協との協力による地域福祉サービスなど結構幅広くやっていると、ボクにはよくわからないけど、みんなが住み慣れた地域で安心して暮らせるために、福祉って大事なんですって、市民の皆様にごえられ、ふれあっていただいてこそ社協です。どうか皆様のお越しをお待ちしております。

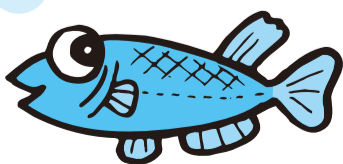

広報委員の紹介

平川 剛忍・八角 是文
千代田 學・細野 昌男
以上4名で担当いたします。